

---

## INFORME SEMANAL N ° 999

Fecha: 2 de diciembre de 2021

Lluvias: PRECIPITACIÓN ACUMULADA DEL 24 AL 30 DE NOVIEMBRE DEL 2021

Detalles: &lt;p style="text-align: justify;"&gt;&lt;span style="font-size: small;"&gt;La última semana de noviembre se caracterizó por presentar dos eventos pluviales de gran cobertura, uno entre miércoles y jueves y el otro durante el fin de semana. Mientras que el evento de mediados de semana fue más parejo en cuanto a los milimetrajes, durante el fin de semana, los acumulados principales se dieron sobre áreas de la parte central del norte de la provincia y el extremo sudeste del territorio, zona que se acopló a las importantes lluvias que se dieron en el estuario del Río de la Plata. En general en el resto del territorio, las lluvias del fin de semana fueron modestas.&lt;/span&gt;&lt;br /&gt;&lt;span style="font-size: small;"&gt;Estos dos últimos eventos del mes, favorecieron un acercamiento de los registros observados a los valores estadísticos del mes. Claramente hay zonas que quedaron por debajo de los valores normales, principalmente la zona norte de Gualeguaychú, el este de Uruguay, Colón, Concordia y el este de Federación, es decir, gran parte de la franja Este de la provincia. Se detectan otras áreas que se suman a este comportamiento deficitario en otros departamentos, pero en general son áreas reducidas.&lt;/span&gt;&lt;br /&gt;&lt;span style="font-size: small;"&gt;En general la provincia de ER, no logró acoplarse a las lluvias abundantes que se observaron en la franja Oeste de las zonas agrícolas. Desde el NEA hasta el oeste de BA, tomando todo SF y buena parte de la provincia de CB, las lluvias de noviembre sumaron valores que sobrepasan los registros estadísticos. En general la Mesopotamia alternó entre valores normales o por debajo de los mismos, con áreas muy conspicuas donde se dio algún desvío positivo. El este bonaerense también sufrió la falta de precipitaciones. &lt;/span&gt;&lt;br /&gt;&lt;span style="font-size: small;"&gt;Esta distribución de lluvias, no está asociada al fenómeno La Niña. Es decir Noviembre fue un mes que no fue impactado con la presencia de este forzante, sin embargo, la escala regional tuvo un rol negativo para la oferta de agua sobre la franja este, sin lograr que se puedan alcanzar correcciones pluviales de peso.&lt;/span&gt;&lt;/p&gt;



## PRECIPITACIÓN ACUMULADA 24/11/21 al 30/11/21 (9hs 01/12)

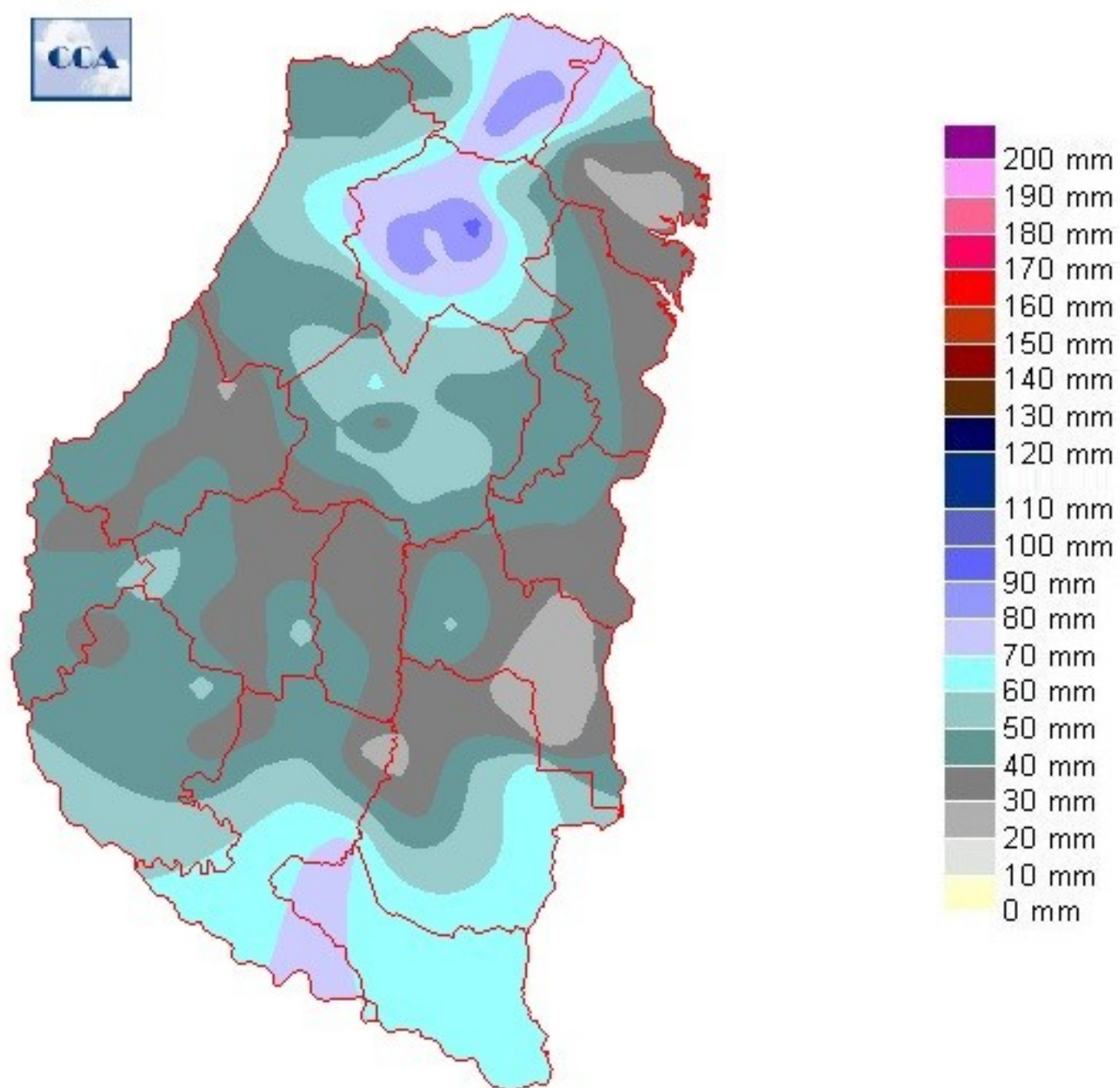

---

## Reservas: ESTADO DE LAS RESERVAS AL 30 DE NOVIEMBRE DEL 2021

Detalles: &lt;p style=&quot;text-align: justify;&quot;&gt;&lt;span style=&quot;font-size: small;&quot;&gt;Las lluvias de la &uacute;ltime semana han logrado detener el posicionamiento a gran escala de la sequ&iacute;a que se insinuaba plantarse para el mi&eacute;rcoles de la semana pasada. De todas maneras debe quedar claro que esta soluci&oacute;n es parcial y temporaria, salvando los corredores de la zona central del norte provincial, donde las precipitaciones fueron claramente m&aacute;s generosas.&lt;/span&gt;&lt;br /&gt;&lt;span style=&quot;font-size: small;&quot;&gt;Como podemos ver en el mapa, sobre el este quedan latentes zonas en sequ&iacute;a, &aacute;reas que lo largo del mes apenas sumaron ochenta mil&iacute;metros o menos. Aunque el an&aacute;lisis es poco amigable, debemos reconocer que gran parte del este y el centro de la provincia seguramente evidenciar&aacute;n un retroceso en las reservas en estos primeros diez d&iacute;as de diciembre. Hacia el sudoeste provincial, la situaci&oacute;n plantea algo m&aacute;s de margen para los ma&iacute;ces en floraci&oacute;n, pero evidentemente, el peso deficitario del comportamiento pluvial del &uacute;ltime bimestre sobre la provincia marca su presencia sobre el patr&oacute;n de reservas.&lt;/span&gt;&lt;br /&gt;&lt;span style=&quot;font-size: small;&quot;&gt;A medida que nos adentramos en el semestre c&aacute;lido, la din&aacute;mica de los flujos de humedad ya no diferencian las &aacute;reas agr&iacute;colas del este y el oeste. Con el aporte de humedad amaz&oacute;nico, en general la disponibilidad de vapor de agua en las capas bajas de la atm&oacute;sfera aumenta significativamente. Por otra parte cuando el anticicl&oacute;n del Atl&aacute;ntico, principal transportador de aire h&uacute;medo hacia la regi&oacute;n pampeana, pisa un poco el continente, el oeste se ve beneficiado, al tiempo que sobre el este, se imponen condiciones de mayor estabilidad. Esto ha sido muy marcado sobre el este bonaerense y tambi&eacute;n ha tenido su impacto, aunque en menor medida, en &aacute;reas de la Mesopotamia y Uruguay. &lt;/span&gt;&lt;br /&gt;&lt;span style=&quot;font-size: small;&quot;&gt;Este comienzo de diciembre parece muy estable para la franja central y el este del pa&iacute;s. Este fin de semana puede presentarse algo inestable, eventualmente con algunas lluvias modestas. La primera quincena de este mes en general parece mostrarse muy poco proclive a dejar buenas lluvias.&lt;/span&gt;&lt;/p&gt;



# ESTADO DE LAS RESERVAS al 30/11/21

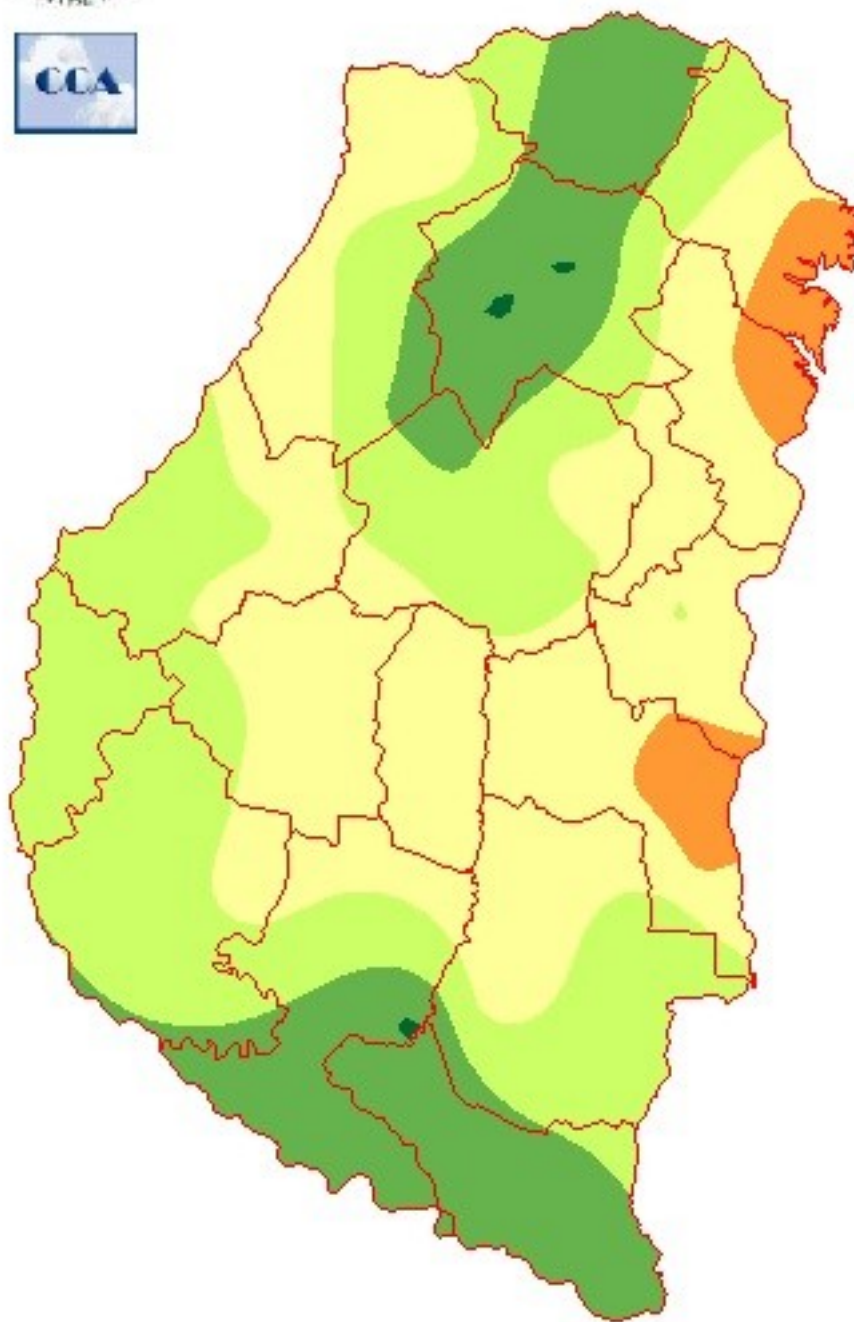

METODO  
FORTE LAY  
MIELLO

---

## Sección: INFORME SUPERFICIE SEMBRADA DE TRIGO - CAMPAÑA 2021/22

La Bolsa de Cereales de Entre Ríos da a conocer el informe correspondiente a la superficie sembrada con trigo en el ciclo 2021/22 en la provincia de Entre Ríos, Argentina.

El presente trabajo fue elaborado en base a datos aportados por la red de colaboradores, el procesamiento de imágenes satelitales y salidas a campo efectuadas por los profesionales de la institución.

La Bolsa de Cereales de Entre Ríos agradece a la red de colaboradores por toda la información brindada para la elaboración de esta publicación.

Para ver el informe completo presione el siguiente link:

[INFORME COMPLETO](#)

-

## Sección: COSECHA DE TRIGO



En la provincia de Entre Ríos se cosechó el 84 % del área sembrada con trigo, lo que representa una superficie de 435.000 ha sobre un total implantado de 518.000 ha.

El rendimiento promedio provincial se ubica en 3.600 kg/ha aproximadamente. Cabe destacar que, en relación al ciclo anterior se registra un incremento del 38 % (993 kg/ha), mientras que con respecto al promedio del último lustro la diferencia es del 22 % (654 kg/ha). Figura 1.

Al día de la fecha, ya se superó el antiguo record acontecido en la campaña 2018/19 con 1.530.195 t y que tuvo un rendimiento promedio provincial de 3.773 kg/ha.

Para el ciclo 2021/22 se proyecta una producción que alcanzaría un valor cercano a 1.864.800 t y, por ende, una variación interanual del 56 % (668.710 t).

---

El gran volumen en la producción del ciclo 2021/22 se debe a la asociación de dos factores: la segunda mayor superficie sembrada de los últimos 21 años y un rendimiento promedio muy superior al promedio histórico.

### Sección: SIEMBRA DE SOJA DE PRIMERA

En el ámbito provincial se concretó el 92 % de la intención de siembra de soja de primera. El área destinada a la oleaginosa se posiciona alrededor de 589.600 ha, esto representaría un valor similar al ciclo 2020/21.

El estado fenológico va desde VE (emergencia) a V5 (cinco nudos) y la condición en general del cultivo es buena, a excepción de sitios donde el suelo presenta encostramientos y ocasionó diferencias temporales en las emergencias y muerte de plántulas por damping-off.

Respecto al estado sanitario los colaboradores comentaron que se iniciaron los controles de malezas y se evidencia la presencia de orugas que aún no requieren tratamiento. Figura 2.



### Sección: SIEMBRA DE SOJA DE SEGUNDA



El avance en la siembra de soja de segunda a nivel provincial es del 37 % sobre una intención muy similar a la del ciclo 2020/21 que fue de 479.100 ha, ya que el área implantada con trigo prácticamente no se ha modificado. Los colaboradores destacan que las recientes precipitaciones detuvieron brevemente las labores de siembra, pero a su vez, hubo una vital recarga hídrica en la cama de siembra. Figura 3.

Sección: SIEMBRA DE SORGO





La siembra de sorgo en Entre Ríos se encuentra prácticamente finalizada, sólo restan por sembrar algunos lotes de sorgo de segunda y/o tardío.

Con respecto a la condición del cultivo el mismo se califica como buena y se ubica en estado vegetativo. Figura 4.

Sección: CONDICIÓN DEL GIRASOL



Las primeras proyecciones indican que en el ciclo 2021/22 el área implantada con la oleaginosa se ubicaría alrededor de las 11.000 ha.

El estado fenológico es amplio, desde las siembras tempranas que están en plena floración hasta las fechas más tardías que se encuentran en V6 (seis hojas desarrolladas), aunque la generalidad de los lotes se encuentra desde botón floral a inicios de floración Figura 5.

En base a consultas efectuadas a la red de colaboradores se determinó que la condición general del cultivo es de buena a muy buena.

En base al procesamiento de imágenes satelitales se observa que oleaginosa en general ha alcanzado una adecuada cobertura y además las perspectivas climáticas se presentan favorables, ya que en el corto plazo no se pronostican precipitaciones para la región.