INFORME SEMANAL N° 840

Fecha: 15 de noviembre de 2018

Lluvias: PRECIPITACIÓN ACUMULADA DESDE EL 07 AL 13 DE NOVIEMBRE DEL 2018

Detalles: Previa a la llegada de las importantes precipitaciones de los días pasados, se observó una fuerte circulación del sector norte, la cual fue un mecanismo muy eficiente para transportar el aire tropical y cubrir no sólo la provincia de ER sino que toda la región pampeana, incluso hasta el noreste de Chubut. Cambiando del jueves para el viernes comenzó a observarse un aumento de la inestabilidad producto del avance desde el sudoeste de una perturbación frontal. La inestabilidad que provoca el contraste térmico sobre una masa de aire con alto contenido de humedad dinamiza tormentas que además de generar lluvias muy destacadas, suelen promover tiempo severo.

En la madrugada del viernes, los primeros complejos convectivos en escala reducida comenzaron a desarrollarse sobre zonas del centro este de la provincia de BA. En algunos sectores de la cuenca baja del Salado, por entonces, se recibieron más de 200 milímetros de lluvia, un anticipo de lo que vendrá sobre buena parte del sudoeste entrerriano.

Como podemos observar en el mapa, la cobertura de lluvias fue plena. Luego de un sábado veraniego y de ambiente agobiante, la madrugada del domingo comenzó a inestabilizarse y las primeras lluvias llegaron sobre los departamentos del sudoeste. La actividad se fue potenciando con el correr del día alcanzando un máximo en el cambio para el día lunes. Las lluvias continuaron desplegándose a lo largo de todo el lunes y recién comenzaron a ceder durante el martes, desplazándose hacia el norte, ingresando con violencia en territorio correntino.

Como queda claro en el mapa, el departamento Diamante y las vecindades del sur de Paraná, Nogoy y Victoria, presentan los acumulados más importantes, con áreas donde los registros superan los 250 milímetros. En otros sectores hubo máximos importantes, siendo por la escala, el del norte de Feliciano el que presenta características similares.



PRECIPITACIÓN ACUMULADA 07/11/18 al 13/11/18 (9hs 14/11)

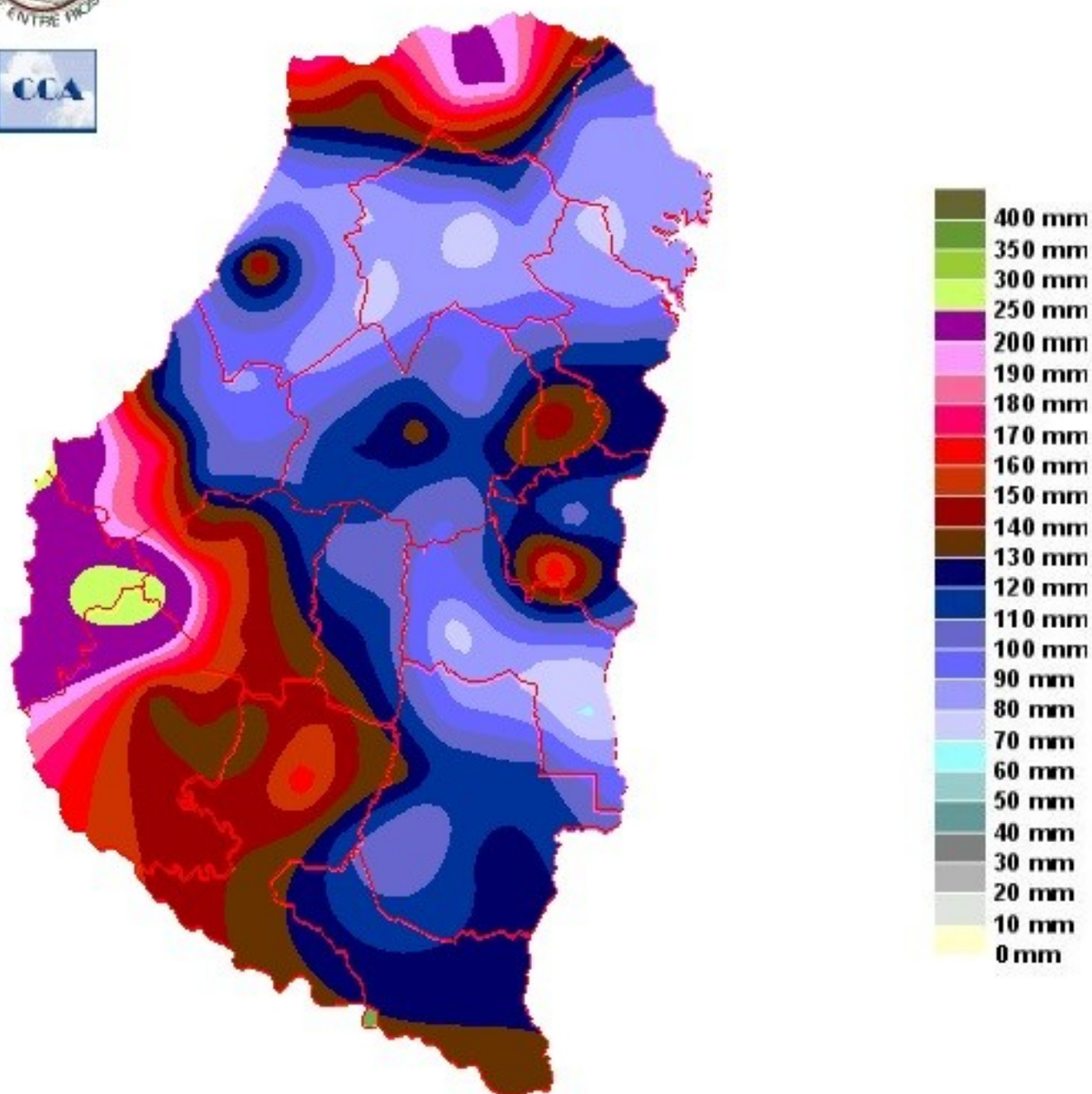

Reservas: ESTADO DE LAS RESERVAS AL 14 DE NOVIEMBRE DE 2018

Detalles: <p style="text-align: justify;">El balance hídrico expresa con excesos sobre gran parte de la provincia, el impacto del paso del complicado sistema de mal tiempo que por tres días afect&ocute; gran parte de la franja central del país.
En muchos cuadros seguramente a la fecha siguen las complicaciones vinculadas a estos anegamientos temporarios, pero la situaci&ocute;n evolucionará rápidamente debido al alto grado de insolaci&ocute;n que se viene observando.
Las grandes lluvias que afectaron el centro oeste provincial, se repitieron del lado santafesino, donde también muchos centros urbanos se vieron complicados por inundaciones.
Con estas precipitaciones se resuelven las deficiencias que dej&ocute; el mes de octubre en gran parte de la provincia, salvo el departamento Federal, donde las lluvias tuvieron una oferta que si bien bast&ocute; para regularizar las reservas, no fueron alcanzadas con la generosidad que se observ&ocute; en el resto del territorio.
En téminos meteorol&ocute;gicos, la situaci&ocute;n parece resuelta, en téminos agron&ocute;micos el análisis es más complejo. Posiblemente los lotes de trigo que ya estaban listos para cosechar hayan sufrido algún tipo de daño. Por otra parte las recargas del perfil han sido mucho más contundentes que lo esperado y esto da mucho margen al desarrollo incipiente de la gruesa y al avance fenol&ocute;gico del maíz, siempre habido de agua, más cuando nos acercamos a diciembre.
Durante la jornada del sábado o cambiando para el domingo, posiblemente se observe un aumento de las coberturas nubosas, las cuales eventualmente pueden dejar precipitaciones modestas. El tiempo mejora rápidamente el domingo y se establece una ventana de buen tiempo de cuatro o cinco días antes de que lleguen lluvias que posiblemente ganen mayor volumen. </p>



ESTADO DE LAS RESERVAS al 14/11/18

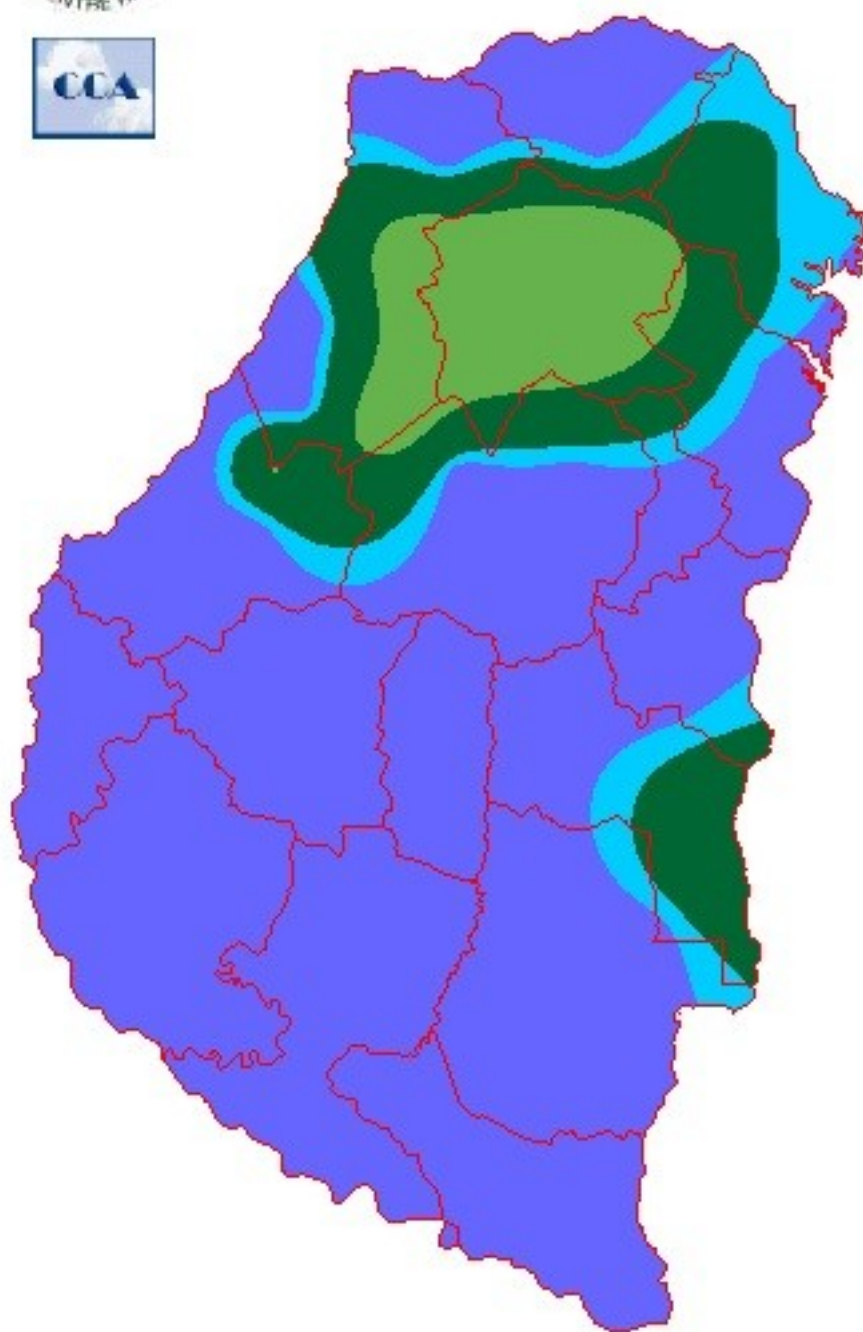

METODO
FORTE LAY
AIFI I O

Sección: INFORMACIÓN IMPORTANTE

Se informa que a causa del feriado del próximo lunes 19 de noviembre, el informe semanal se emitirá el día viernes 23 de noviembre de 2018.

Sección: BOLETÍN ECONÓMICO INTA_SIBER N° 38

RESULTADOS ECONÓMICOS DE CULTIVOS AGRÍCOLAS EN ENTRE RÍOS Análisis de Sorgo Granífero 2018/19 BASADA EN DATOS DE LOS PRODUCTORES DE ENTRE RÍOS

Para ver el informe completo haga click en [DESCARGAR](#)

Sección: INFORME SUPERFICIE SEMBRADA CON TRIGO - CAMPAÑA 2018/19

La Bolsa de Cereales de Entre Ríos da a conocer el informe correspondiente a la superficie sembrada con trigo en el ciclo 2018/19 en la provincia de Entre Ríos, Argentina.

El presente trabajo fue elaborado en base a datos aportados por la red de colaboradores, el procesamiento de imágenes satelitales y salidas a campo efectuadas por los profesionales de la institución.

La Bolsa de Cereales de Entre Ríos agradece a la red de colaboradores por toda la información brindada para la elaboración de esta publicación.

Para ver el informe completo haga click [INFORME COMPLETO](#)

Sección: INFORME SUPERFICIE SEMBRADA CON COLZA - CAMPAÑA 2018/19

La Bolsa de Cereales de Entre Ríos da a conocer el informe correspondiente a la superficie sembrada con colza en el ciclo 2018/19 en la provincia de Entre Ríos, Argentina.

El presente trabajo fue elaborado en base a datos aportados por la red de colaboradores, el procesamiento de imágenes satelitales y salidas a campo efectuadas por los profesionales de la institución.

La Bolsa de Cereales de Entre Ríos agradece a la red de colaboradores por toda la información brindada para la elaboración de esta publicación.

Para ver el informe completo haga click [INFORME COMPLETO](#)

Sección: COSECHA DE TRIGO

El avance en la cosecha del cereal a nivel provincial es del 11 %, sobre un total sembrado en el ciclo 2018/19 de 406.300 hectáreas.

Es importante destacar que la mayor actividad en la cosecha se desarrolló en el Norte de Entre Ríos.

Hasta el momento los rendimientos a nivel de lote están superando el valor promedio obtenido en las últimas cinco campañas que es de 2.765 kg/ha, pero todavía es escasa la cantidad de hectáreas cosechadas como para calcular un rendimiento promedio a nivel provincial.

Resta por evaluar cual ha sido el efecto causado en el rendimiento y calidad de los granos, luego de las cuantiosas precipitaciones, fuertes vientos y granizo que afectaron la región.

Sección: COSECHA DE COLZA

La superficie sembrada con colza en Entre Ríos fue de 1.950 ha, de las cuales se llevan cosechadas aproximadamente 680 ha, lo cual equivale al 35 %.

El rendimiento promedio provincial oscila entre los 1.800 y 2.000 kg/ha.

Sección: GRANIZO

En la tarde del domingo 11 de noviembre de 2018 un frente de tormenta que ingresó del sector suroeste generó la caída de granizo del departamento Paraná. Hubo dos sectores, uno comprendido entre el arroyo El Tala y la ciudad de María Grande. El otro se registró a cinco kilómetros de la ciudad de Cerrito por la ruta N° 8 hacia Pueblo Brugo.

Los colaboradores reportaron que se afectaron lotes de trigo y maíz.

Hasta el momento no se cuenta con la cuantificación del daño en los cultivos debido a que las incesantes lluvias no han permitido ingresar a los lotes para la correcta evaluación de los siniestros.

Sección: INFORME FINAL DE ENFERMEDADES DEL TRIGO EN ENTRE RÍOS. AÑO 2018

La Bolsa de Cereales de Entre Ríos, Campo Global y el Laboratorio de Patología Vegetal del INTA-EEA Paraná (Ing. Agr. Norma Formento) brindan un resumen final acerca de las enfermedades más relevantes que se observaron en los cultivos de trigo durante el año 2018.

En su mayoría, los cultivos de trigo están actualmente en la fase de madurez (Z9.0) y se inició la cosecha.

En la fase vegetativa temprana y en macollaje, se registraron anomalías en plantas relacionadas con amarillamientos y muerte de hojas inferiores o las más jóvenes superiores, no asociadas a microorganismos patógenos. Es importante, disponer de la trazabilidad de los lotes de manera tal de conocer al menos los últimos tres cultivos anteriores y el registro de los fitosanitarios utilizados, principios, dosis y fechas de aplicación (principalmente herbicidas), como toda la información relacionada con los fertilizantes. Independientemente de factores climáticos, como heladas, alternancia de días fríos con días de altas temperaturas, exceso o déficit de precipitaciones, muchos de los síntomas no fueron ocasionados por patógenos.

Mancha amarilla (*Drechslera tritici-repentis*) y algunos casos puntuales de septoriosis de la hoja (*Septoria tritici*) se registraron en lotes con inclusión previa de trigo en la secuencia, y presencia de rastrojo superficial. Sin embargo, la primera enfermedad registrada y dominante en 2018, fue roya estriada o amarilla – RA (*Puccinia striiformis* f.sp. *tritici*). Se detectó el 5 de agosto y oficializó el 6 de agosto de 2018, en María Grande (Dpto. Paraná). A partir de este momento, se iniciaron los monitoreos responsables, especialmente en las variedades conocidas como susceptibles en el año 2017.

Las condiciones ambientales consideradas en forma mensual, muestran el riesgo alto y medio para RA durante los meses de agosto a octubre, como también para roya de la hoja – RH (*P. tritici*), en septiembre y octubre. En estos dos meses, definitorios del rendimiento del trigo por hallarse el período crítico de la mayoría de las variedades, se determinó un riesgo medio para roya del tallo – RT (*P. graminis-tritici*) y fusariosis de la espiga – FET (*Fusarium graminearum* y *Fusarium spp.*) (Cuadro 1).

Condiciones ambientales para el desarrollo de las enfermedades

Año	Mes	Mancha amarilla	Septoriosis de la hoja	Roya amarilla	Roya de la hoja	Roya del tallo	Fusariosis de la espiga
2018	Agosto	Mancha amarilla	Septoriosis de la hoja	Roya amarilla	Roya de la hoja	Roya del tallo	~
2018	Septiembre	Mancha amarilla	Septoriosis de la hoja	Roya amarilla	Roya de la hoja	Roya del tallo	
2018	Octubre	Mancha amarilla	Septoriosis de la hoja	Roya amarilla	Roya de la hoja	Roya del tallo	

Sección:

El análisis semanal de los factores climáticos conductivos muestra la cantidad de eventos favorables (Cuadro 2) a la infección a partir de las uredinosporas de las tres royas del trigo, sin embargo, RA aparece anualmente cada vez más temprano, especialmente en esta campaña donde aproximadamente el 60% de las variedades sembradas en la provincia de Entre Ríos son conocidas previamente como susceptibles o muy susceptibles.

Condiciones ambientales para el desarrollo de las enfermedades

Año	Mes	Semana	Mancha amarilla	Septoriosis de la hoja	Roya amarilla	Roya de la hoja	Roya del tallo	Fusariosis de la espiga
2018	Agosto	1	Mancha amarilla	Septoriosis de la hoja	Roya amarilla	Roya de la hoja	Roya del tallo	~
		2	Mancha amarilla	Septoriosis de la hoja	Roya amarilla	Roya de la hoja	Roya del tallo	~
		3	Mancha amarilla	Septoriosis de la hoja	Roya amarilla	Roya de la hoja	Roya del tallo	~
		4	Mancha amarilla	Septoriosis de la hoja	Roya amarilla	Roya de la hoja	Roya del tallo	~
	Septiembre	1	Mancha amarilla	Septoriosis de la hoja	Roya amarilla	Roya de la hoja	Roya del tallo	
		2	Mancha amarilla	Septoriosis de la hoja	Roya amarilla	Roya de la hoja	Roya del tallo	
		3	Mancha amarilla	Septoriosis de la hoja	Roya amarilla	Roya de la hoja	Roya del tallo	
		4	Mancha amarilla	Septoriosis de la hoja	Roya amarilla	Roya de la hoja	Roya del tallo	
	Octubre	1	Mancha amarilla	Septoriosis de la hoja	Roya amarilla	Roya de la hoja	Roya del tallo	
		2	Mancha amarilla	Septoriosis de la hoja	Roya amarilla	Roya de la hoja	Roya del tallo	

Referencias	
Mancha amarilla	Riesgo Bajo
Septoriosis de la hoja	Riesgo Medio
Roya amarilla	Riesgo Alto

Sección:

Casos de RH (Figura 1) y RT (Figura 2) fueron identificados a mediados de octubre, pero los mismos fueron puntuales o en determinadas regiones.



Sección:



Sección:

Asociado a daños de heladas en hojas, tallos y glumas se observaron síntomas compatibles con bacteriosis (Figura 3); es relevante identificar variedades afectadas ya que cada año se detectan con mayor frecuencia. Los posibles organismos causales de los síntomas, se transmiten por semillas y pueden sobrevivir en el rastrojo y en otras gramíneas de la flora local, en forma sintomática o asintomática. Se diseminan por el viento y lluvias, entrando por heridas (ocasionadas por el viento o insectos) y estomas.



Sección:

Además de los síntomas típicos de la FET (Figura 4) que se observaron con distintos niveles de incidencia y severidad en lotes puntuales, se registró la necrosis de la base de la espiga o necrosis del raquis asociado a la FET; los aislamientos fueron positivos para dos especies de *Fusarium* (Figuras 5 y 6), con efecto marcado sobre peso de granos (muestras de los Dptos. San Salvador y Paraná).



Sección:



Sección:

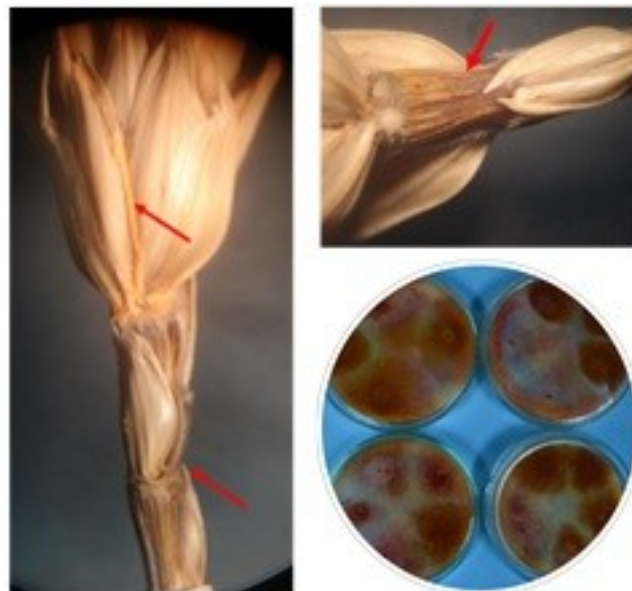

Sección:

Otra anomalía observada en diversos lotes fue la presencia de gran cantidad de “espigas blancas” distribuidas en forma generalizada (Dpto. La Paz). Esta sintomatología es común en determinadas campañas con estrés hídrico y se asocian a *Fusarium* spp. Sin embargo, las causas pueden ser de diverso origen; en este caso, la presencia de nudos y entrenudos inferiores oscuros con podredumbre de raíces requirió la realización de cámaras húmedas y aislamientos de tejidos enfermos (Figura 6). Se identificaron como organismos causales, especies de *Fusarium*.



Sección:

